大眾報

DIARIO TAI CHUNG

督印陳天心
澳門大街一零陸號
電話：二五壹四
新聞紙第三三二四號
每份零沽葡幣三毫

國華戲院

本院電話 五五式

聲機第一 光線柔和 座位舒適

昨天初映 觀衆狂滿 悲哀情緒 全院感動

今天日夜三塲仍映

派拉蒙出品。思維亞雪尼 (加利格蘭主演) 銀壇大悲劇。

蝴蝶夫人

譽溢中外 舉世知名

欲免流擠 請勿來臨

入選世界十大名片。

MADAME BUTTERFLY with Sylvia SADNEY (PARANOUNT)

天長地久有時盡。此恨綿綿無絕期。三度結巢相思鳥。人間情愛竟如斯！

•優待劵仍未通用•

平安

今天日戲 苦命雙

台柱主演 連滿五晚 欲罷不能

今晚第六晚 最後獻演 瘋狂父

明晚 鄭碧影 小姑小姐

新聲

飛燕 母心

利斯餐廳

◎特聘前任香港牛奶公司西廚主理◎

利斯大厦 公寓及寫字樓召租 價甚廉宜

純粹歐化與別不同

時間由上午十時至午夜一時 電話○七八 利斯大厦

富榮記源銀號

滙兌快捷 找換公平 電話二二二

巧香 新基街 燒臘專家

著名 **臘味** 各酒家 大莊口 均有代售

金華酒店 二三一房 新馬路

生意結束 貨物平沽 新馬路五十七號

中西藥行 敬送 **腎病方**

敬送 **淋毒方**

域多利院

(今日禮拜日三場全澳首次放映)

繁華夢裏人

華安公司出品 幽默諷刺香艷巨片

是一齣社會滑稽家庭 是一段醜史。

黎莉莉 梅熹 劉瓊 韓蘭根 尚冠武 張琬 尤光照 殷秀岑

明星之多。他片罕見！

是壹部新的官場現形記

樂斯

今晚禮拜日夜三場 軍委會政治部監製 凱歌 前奏 抗戰特輯之一 抗戰光榮紀錄 今天加開日場

南京

今天日夜叁塲 粵語新片

大地兒女

吳楚帆 白燕

廣州 誠報

鐵定：總理誕辰在澳創刊 (即十一月十二日)

館址水坑尾九號 電話四五八

大陸飯店 清平直街

十八元 六中碗

上湯浸雞半只 桶子油鴨壹只 菜遠田雞 欖仁肉丁 酥炸珍肝 白果付竹豬肚湯

早晚飯菜雀局消夜 各款時菜一律大割價

歡迎電話：外賣三七四

良記海鮮專家 ●特製●

名聞全澳 **掛爐鴨大王上市**

歡迎外賣 電話零九八

五洲酒菜部●魚翅總會

電話八二一 八四一

得來茶室

界昇平物價告跌 各款食品一律減價 本室營業時間全日不停

同德行

專營布疋 花紗批發 代客買賣 忠誠服務 沙欄仔街七號

招達和 白馬行三號

經驗藥局 特效瘡科 良藥治

何佩德 專門眼科醫師

統治一新久切殘損眼疾 始創醫正倒眼（即鬥雞眼）

址橋仔街大街一百三十四號

黃民三 牙醫博士

學生 **黃啓修** 牙醫師

新馬路七十五號二樓

宏泰館 電話六七二

大帮銀鱗吊編 浸油靚鱠白 自製檸檬醬上市

梅毒 **保寧膠**

[illegible]

泉利蟹欄 澳門

真正頂角羔蟹 大紅羔蟹 足肉油蟹 黃膏蟹

致富電輪

單日往港 雙日回澳

來往港澳 四小時到達

載量鉅大 馬力充足 客座寬敞 額滿不載 保證一切滿意

船泊二十號碼頭

代理處 新填巷口南興行 新馬路匯通銀公司 新馬路十二號式樓 富華行 啓

堅固快捷 舒適安全

民英巨型客船 來往港澳

每逢星期一三五來澳 二四六往港

票價 樓上式十元 樓下十五元

順康順泰機動輪船

準國曆十一月四日 往省 總經理 生祥航運行 接洽

港澳 新運亨船 往港船期

三日 六日 九日

付貨搭客請到本行接洽 代理處恒大行

女醫師趙錦容

專醫婦女淋毒 **白帶**

醫師 劉茂棠

經驗毒菌 迅速治療

花柳淋毒 皮膚血毒 永不復發

醫務所新馬路中央酒店對面

婦女暗病多因染毒不醫毒菌深入以致痞頸痞內膜發炎膿

特治月經不調 痞位不正 下部痕癢

附設留產 醫務所在新馬路中央酒店對面

潘夢雲 精醫 **淋毒** 花柳

當心你小兒所食之瓜菜生冷

唐拾義疳積散

李德貞 牙醫

醫所草堆街卅九號二樓

黎威林

日夜教授英文打字 國語數學

蘇芬太素製劑 皮膚濕毒澈底治愈

蜜斯威 小暗瘡 即止

德隆洋服鋪 遷

法律廣告

凡惠登法律廣告者 請先在原稿內蓋章

澳門法院佈告

[illegible]

中國國民黨駐澳支部特派員辦事處啓事

茲定於十一月五日下午三時半假座澳門商會二樓 歡迎中央海外部吳視察公虎先生 凡我同志務希依時出席 參加為荷

麻雀天九

教授 WEN CRAP

英文 法文 德文 算學

新馬路 翩翩 藝術照相

精工放大 純粹藝術美化 保証使君滿意

何總司令在北平 對華北同胞播講

目前急需要統一團結 全力完成新中國使命

（北平二日電）何總司令二日下午六時半在北平電台對華北同胞播講．原詞如後，親愛的同胞們．應欽兩天前爲視察平津受降繳械各事．來到北平．今天能在北平對各位同胞．尤其是對北方幾省的同胞廣播講話心裡非常愉快．七七事變敵人後．平津首先淪陷北方各省也相繼淪陷、所受的壓迫艱苦．時間較他處爲久程度亦較他處爲深．今天抗戰得到了勝利．同胞們重獲光明與自由．歡欣之情．可以想見．但是我們痛定思痛．要同情這勝利的獲得．不是偶然．也不是容易．我們具有勝利的因素．我們付了極大犧牲的代價．北方同胞在各種封鎖之下．恐怕還不十分明瞭．抗戰八年．我軍陣亡的將士．却在一百四十餘萬人．受傷和失蹤的一百七十餘萬．同胞生命財產和其他有形無形的損失犧牲，尤屬難以數計．這是同胞們所目睹身受．用不着我再來敘述．至於勝利的因素

勝利因素

一 領導的賢明
二 將士的用命
三 同胞的努力
四 盟邦的援助

（第一）自然是領導的賢明．在抗戰開始的時候．我們最高統帥 蔣委員長即決定了持久抗戰的國策．抱着極堅決的意志．無論在如何惡劣艱苦的情況之下，都絲毫沒有動搖變更。終能以不變應萬變．而獲得最後的勝利．（第二）是將士的用命．抗戰八年．我全體將士和各級幕僚。無論陸軍空軍海軍、皆能恪遵命令．執行任務．他們爲國犧牲的精神、眞可以驚天地而泣鬼神。（第三）是全國同胞的努力在淪陷區裏固然有喪心病狂的漢奸．前方後方也有醉生夢死不知國家爲何物的人民．但大多數的人民．仍然是忠愛國家．尤其是淪陷區的同胞．在日軍壓迫之下．還直接間接做了若干抗戰的工作．這種可愛的同胞．眞値得欽佩

（第四）便是盟邦的援助．在抗戰最初的五年中．我們是獨力對日作戰．當時蘇聯曾給予我們後方的助力．以貨物交換的方式．供給我們的武器和飛機．派遣空軍志願隊來我國．協同作戰．以及派遣軍事顧問來華工作等．都使我們不能忘記．美國英國在那個時候．因爲國際的關係．雖然沒有物質的支援．但是在精神方面．却極力主持正義．到了太平洋戰事爆發．同盟國的陣線鮮明 立．美國乃利用租借法案．公開給予我們的援助．武器飛機和其他軍用物．由印度用飛機經過三萬尺高的駝峯喜馬拉雅山．運入我國．這是世界上最艱難的空運也是世界運費最貴的運輸．運輸的數量．由最初每月五百噸．逐漸增加每月十萬噸的鉅額．昆明的機場。平均每兩分鐘有一架飛機起落。可見這空運工作的繁鉅．除了武器飛機等等的援助而外．並派了很多的軍官和幕僚．來協助我們訓練部隊和籌劃作戰．我們凡是美國裝備的部隊．每一個師．美方都派有軍官外和武器去協助幫助我們作戰．甚至比中國人還熱忱努力先後派駐我國的空軍和空運隊，對於協同作戰和空中運輸．也盡了極大的努力．他們在各項工作中．傷亡和失蹤的人員．也不在少數

盟邦援助

完全為維護正義 我們要推誠合作

軍隊已更番整訓 較前增進若干倍

他們在中國工作並沒有一點甚麼希望。完全爲維護正義公理．同情的幫助我們．他們在任務完成後．要回國去．至於最近在我國天津北平青島上海各地登陸的美國陸軍．和海軍陸戰隊．是爲我們解除沿江沿海的水雷．和代我們運輸軍隊到各地解除日軍的武裝．以及運送日俘日僑回國，因爲日軍在沿海各地所布水雷密如繁星．在作戰期間盟軍在沿海及長江各要地所設水雷．亦復不少、我們沒有掃雷的船隻工具．所以美海軍代任此項工作．而我們輸運軍隊和運輸戰俘日僑返國，因運輸的船舶缺乏海軍協助．他們既派有海軍在我國工作。自然需要幾個海口和基地來辦理他們的補給．他們內是在任務完成以後．即將回國，同胞應該明瞭對於盟邦的協助尤其是美國蘇聯英國在抗戰中和戰後的一切援助應該誠懇的感謝對於盟邦在華的官兵和人士．我們要推誠等待．親切合作．我們因為有上面這些因素，所以在八年抗戰中，我們沒有一點退讓猶豫．大家努力向着勝利之途邁進我們的軍

急切工作

恢復各地區交通 切實的維持治安 教育須加速普及 並致力工業建設

在抗戰中更番整訓素質。已較前增進若干倍．武器也逐漸充實．以前我們須要幾個師．才能對日軍一個師．自去年十月以後，美國裝備部隊一個師．對日軍一個師．是有餘裕的、同時後方一切的建設．如工業礦業的建設與交通的開發等等、不獨未因戰事而停頓在極艱苦情形之下．有極大的進步．百年來爲國家桎梏的一切不平等條約因抗戰對世界的貢獻．得着各國的同情敬重．而完全取消．我國在國際的地位．也一躍而爲四強之一．

同胞們．現在國家已獲得自由平等．今後我們努力的目標．就是要如何來建設一個眞正統一富強康樂的新中國．這是我們每一個國民的責任．而目前急切的工作有下面兩點（第一）各地交通的恢復與治安的維持．在八年戰爭之後．全國同胞的是安居樂業。修養生息．尤需要便利的交通．以便離鄉背井及無歸的同胞．得以早日還家故必須迅速恢復交通和各地方的治安秩序．凡有破壞交通和擾亂治安的．當必爲同胞所共棄．這個恢復交通和維持治安之實。政府自當在同時各地同胞盡着你們自身的需要．也應該也必須直接間接的共同努力．協助政府來完成此項恢復交通的任務（第二）教育的普及和工業的建設．在這次抗戰中間和勝利之後更感覺到我國人民智識水準太低．科學人才太缺之．工業建設太薄弱．今後不建設新的中國．首先要普及教育．普遍提高人民智識水準．對于科學人才須以大家的力量來儘量的共同培植．有了足夠的科學人才，然後方能有足夠的工業建設．這也不僅是政府的責任．還要全國同胞共同努力．我以爲目前兩件事需要統一團結．並需要以全副的精神集中在上面的兩件事．同胞們．不要因勝利而疏忽．不要失掉了這國家民族復興的機會。大家發奮努力，來完成建設新中國的使命．

附逆重要影人 一部已被看押

（渝三日電）中宣部特派宣傳處處長羅 爲此間奉令接收敵僞電影事業．經兩月來之整理．所有敵僞在上海之電影機構及器材，均已會同中宣部特派員．及滬市有關軍政當局清點完畢，造具清册．呈報中央傳案．並成立整理委員會．依法處理．至附逆有據之重要電影業人員一部份．已由軍事機關看押．餘仍在清查中

帥發言人率直否認盟國最高統帥要求近衛及自由份子．從事修憲之說．致令近衛處于萬難之境．近衛極可能辭去顧問一職務、而由其發友及政治合作者木戶幸一任、

（東京三日電）昨日東京民衆千人．麕集內閣官邸之外並圍衛人首相官邸．狂呼「吾人要飯．二千萬人決餓死了」一宮門已下鎖民衆有欲奪過總頭者，擾亂之頃．內閣會議亦須告休會，由司法委員會主席接見民衆代表」

饑饉線上之掙扎 日人民麕集請願

要求日政府向美請求救濟食粮

（東京一日電）日本民衆麕集於皇宮對面之日比谷公園．要求政府派代表赴美請求．以食物輸日．並嚴厲指責政府能維持食物供應、因營養不足致死者已大有其人、饑饉迫及眉睫．若不竭力救濟．勢將擴大．

（東京一日專電）麥師本從由其發言人發表一項聲明．原文如下．近衛參加修改日本憲法．似已引起誤解．盟國當局並未選近衛從事修改憲法之工作．東久邇宮內閣下台前．近衛任副首相代表東久邇盟國曾告日政府須修改憲法．次日東久邇內閣下台．近衛故就職權而論．近衛對此即再無任何關係，盟國最高統帥後始告日新首相幣原．盟國令日本修正憲法訓示、近衛爾後所以復與修正憲法事有關者．純由于其與皇室之關係．盟國統帥部固作此提議也．修憲之初步工作．正由日政府進行．在相當特期內．此一個問題．將全部提交日本人民加以澈底及完全之討論．再決定修正之最後形式．麥帥聲明暗示近衛圖藉此機成麥帥邀渠負修憲重責之錯誤印象．並以其訪謁麥帥總部作其政治資本．麥帥發表聲明顯係針對美國報紙批評而發．按美報對盟國統帥與負發動戰爭責任之日本領袖（近衛進行協商、日來頗多批評．紐約時報稱．囑近衛協助修憲．無異于盟國要求希特勒在德國建立民主政府。紐約前鋒論壇報亦稱、近衛能修改日本憲法吉斯林即應爲挪威之國王．賴伐爾即應爲法國之總理，戈林亦應爲德國之領袖．麥

港政府收買民房擴築機場 華僑極力反對

派代表謁張司令官呼籲援助

（廣州一日電）港政府計劃擴大九龍新界錦田飛機場．擬照一八九零年時價收買該處縱橫十五英里以內民房．僑民所反對，曾選派代表向香港政府請求收回成命．并選鄭公衡鍾將庭來省請求我政府援助．鄭鍾兩氏于上月廿九日抵省曾謁張發奎．當承允予轉呈中央．并由何副司令世禮就近向香港政府交涉．

越獨立領袖歡迎 杜魯門政策

無異承認遠東各小國 獨立運動爲合法行動

（河內二日電）越盟政府主席胡志明．一日對越報界發表談話．對杜魯門紐約演說表示歡迎．並盼美國對杜總統十二條原則．即付諸實施．胡氏謂此次演說無異正式承認遠東各國要求獨立運動．爲一合法運動。並認越南問題爲一世界問題．各強國應出而干涉使能早日解決．

文化教育會議席上 英相致歡迎詞

促進瞭解確保世界和平

（倫敦一日電）英首相阿特里本日於聯合國之教育文化會議，致歡迎辭稱．英國人民對於戰爭之殘暴，深誌不忘．敬盼三五國之代表密切合作．促進國際間之瞭解、以保世界之和平，．知識一如和平，保不可分割者．今日世界各國之人民陷似站立於孤立之島嶼上．於難以推測之海面．互相高聲招呼（然一國之人民不易理解他國之歷史生活及思想之方式，各國領袖其共通之處，則彼此易於深切了解而不致刀兵相向．至於教育文化之關係．乃國際生命中最有生氣．最爲重要者．吾人務使此世界新機構．有促進國與國間之聯．而謀充分有益之發展．始能令人滿意．聯合國對肩作戰．其所引以爲疾首痛心有二端．其一．即極權主義之實施．所以蒙蔽人類心靈防制思想貫通者其二，…即嚴而又狹注之思想施教民衆使其理想之能力．

不克運用，聯合國文教機構於教育上．應照示世界各國．頒宜釐訂教育制度．以而戰爭之殘暴．深誌不忘．敬盼三五國之代表、能密切合作．促進國際間之瞭解．以保世界之和平．一知識一如和平．保不可分割者．今日世界以書籍報章．無線電及電影以促進律．此間更進一層之了解．並應奠定國際間互相了解之基礎．俾能對準世界和平及人類友誼之共同目標．努力邁進

李華英抵東京 視察在日戰俘

謁見麥帥晤談

（記者曾恩波東京二日電）負責主持辦理救濟我國在日戰俘事宜之李華英中將．自週前抵此後．今日下午正式晉見．麥帥．晤談卅分鐘．麥帥面允盡力幫助我代表團完成在日使命．各代表在日工作．將獲得各項便利；麥帥並對 蔣主席之英明領導．囑李氏代致敬意．並謂渠如有機緣自當訪華一行，並晉見蔣主席．如日本．即深表歡迎．據悉．日政府當局業已接得命令．應値此嚴寒將屆．應備冬裝．以代衣我在日戰俘．

團中有二軍官．明晨啓程將赴東京．並且順往俘虜營視察．以考查我國戰俘所受待遇之詳情．

橫貫黃浦江 輸油管 巴告完成

（滬二日電）橫貫黃浦江汽油輸送管．業已完成．二日十二時舉行儀式．由美軍駐滬基地總司令章爾時將軍主持．到美軍駐華代理總司令斯特拉特梅耶將軍．錢市長第三方面軍鄭副司令．國德士古煤油公司董事長來飛佛等卅餘人首由章爾時司令報告繼由斯特拉特梅耶中將致詞。旋即禮成．十四時．始散按此輸油管計全長四英里．係自浦東美孚與德士古油機．經黃浦江底（江底計寬三千英尺）止于江灣機場，直徑四英呎．每小時輸送汽油二五○○桶．每桶四十二加倫．主持建築工程者爲漢斯中校．自九月廿日開工．因江潮猛烈．曾四次被沖壞．經再努力。始于十一月一日告竣．

美將貸華巨款

刻在協商調查階段

（華盛頓卅一日電）進出口銀行正式宣佈．刻正協助以信用貸欵貸與中國政府。俾購美棉．以前此種借欵對遠東其他各國之貸欵；或不能向國之實貸九月份早對歐洲解放各國貸放大宗欵項，以購美棉．今對遠東各國．亦正考慮同樣之計劃、與中國之協商，刻尚在調查之階段．

教皇讚慕 蔣主席偉大

（倫敦一日專電）今晨十時卅分教皇于梵蒂岡接見羅馬中國大使館代辦薛光命．作十五分鐘之談話．教皇伸謝對 蔣主席所贈照片及函件之謝意．讚慕 蔣主席之偉大人格．及成就．並爲中國人民之福祝與臨所得

晉綏共軍繼續進攻 國共談判休戰辦法

新四軍結集揚子江北岸策應

（渝三日電）據第二戰區辦事處發表晉省共軍進攻各地電訊．茲彙誌如下（一）廿八日至卅一日臨汾以北甘亭霍縣什茨三處鐵路．共被共軍破壞七次，（二）廿八日共軍曾襲擊洪洞橋我守護鐵路部隊、並破壞鐵路（三）廿九日晨．共軍約兩千餘，襲擊霍縣化什退沙兩地之我護路部隊．並被破壞鐵路一公里．當晚修復．（四）卅一日趙城霍縣間之草房村我守護鐵路部隊、被共軍包圍．破壞鐵路四小時後．我將鐵路修復，（五）廿八日中陽電離石東西台村．有共軍兩千餘名係由軍渡東渡者．又由臨縣開至朱家峪一帶之共軍約一千餘名，準備雲梯木桿攻中陽．

（天津二日電）津浦路北段仍售票至滄縣，惟此一段沿鐵路電綫．即俱遭破壞。使各站間無法聯絡。由滄縣南行至津鎮亦能勉強通車．但毫無把握．北寧路由津東之唐山、至唐山由唐山至秦皇島開車時間不定．橋樑路軌不時遭受破壞．而電綫則早被割斷．

雙方仍願政治解决

（重慶三日電）共軍今正圍攻綏遠首府之歸綏．威脅大同．據國府消息稱，共黨新四軍所有主要部隊．現在揚子江北岸．與戰略計劃并應、在北方成立一度軍事障碍．阻斷本部與東北之連接、在江蘇省內揚子江之北岸．現有共軍五萬人．當局發言人宣稱、國府未下命勦共．仍在一綫和平希望之中．願以談判政治方式、解決一切，避免內戰．

（渝二日電）晉綏旅渝同鄉會二日下午三時舉行歡迎閻錫山司令大會．由孔祥熙主持．並致詞後．閻氏報告八年來晉綏艱苦支持之經過，并謂抗戰時間．中共軍隊長官部不但不能調動指揮．反時時予國軍以掣肘．甚至加以破壞或襲擊敵人投降後．晉境．敵軍約六四零零零人．均已解除武裝．我軍並接收晉南及晉北各地防務、但未及晉東南各縣即遭共軍奪去．並以大軍圍攻大同等地．共軍並對交通極力破壞．燒橋樑．埋地雷、拆鐵軌，焚枕木、挖路基．並隨時襲擊我收復區．目前仍繼續不已．閻氏稱．八年來晉綏人民所受之痛苦．有敵人。漢奸．僞軍，中共軍隊．土匪．晉西各縣雖倖免敵人之蹂躪。但負担之鉅．實爲空前．總之．晉綏人民八年來受盡痛苦，今日勝利到來．仍然有家不得歸．有地不得耕云．

（渝二日電）今日下午五時．張羣．王世杰．邵力子．與周恩來．王若飛兩氏商談避免衝突與恢復交通問題．及相互停止軍事行動．擬具體之辦法．現正由双方分別請示中．

美報撰論指責共軍

（紐約卅一日電）共和黨報紙紐約太陽報依據目前事實．撰論抨評中國現局．對共軍亦多指責．該報列舉不能忽略之若干基本事實稱．舉世界承認 蔣主席所領導之中國中央政府．解除日軍武裝驅逐日軍出境．並恢復地方政府．乃被各國所承認之中央政府之職權所在．非正式政黨．不論其與政府之戰爭如何頑抗．威脅具控制區如何有效、均無上述之職權．中國中央政府于與延安代表共同發表之會談綱要．承認缺點．並保証提供和平之方案．唯會談綱要發表未幾，即已聞及炮聲，目前之事實．但足指陳在爭端經投票而不由槍彈解決。前未能保留原狀之責任．多半應由延安負責．此一悲劇之任何事件．均足威脅世界之安全．

社論

英美巨頭晤談之表現

英國首相阿特里赴美與杜魯門總統晤談，巳可能在本週內舉行．此行任務。據說是關于原子彈問題之共同研討．但一般觀測問題決沒這樣簡單．大約（一）英美財政會商問題。（二）租借法案停止問題。（三）蘇聯問題．（四）巴爾幹問題．等等．自然也是研討的中心點．總之、今次英相訪美的重要性，必然的關係到兩國間種種問題的開展．固然一方面要解決英美關係懸而未決的各種難題．而一方面也在維持過去羅斯福邱吉爾治下的英美間友好合作現象的繼續。

據路透社報告的阿特里在下議院對于世界各問題發表中有云．「由于租借法案之停止．以及英美財政會商之結果．尚不能確定．已使大西洋兩岸逐漸認識英美間之關係．巳趨于緊張．事實上英美間最近形勢的發展巳足證英美間感情確不如戰時的融洽．此由于種種不可避免的環境所造成是無疑義的．阿特里此次訪美當然有深意存乎其間．英美究竟是不能分離的國家．尤其在最近國際形勢十分動盪的暗影下，更要保持兩國歷史上的關係而密切地合作、方能應付當前環境及將來的趨勢的．

英國在此次戰後的財政，自然不夠和戰前一樣的．自是意料中事．今後的財政經濟．尤有賴與美國合作者良多．所以、今次英美財政會商、至爲英方所重視。但可惜因爲種種環境上的問題．商洽結果得不到理想的收穫，此于英方當局所認爲異常失望的．阿特里在下議院發表英美間之關係巳趨于緊張時巳表示無限的隱憂．並說此因素之暗雲如不能掃除．則足以延長至不佳之階段．阿特里之燃眉事件、確非自親赴華府解決不得的．其次．外長會議之僵局．也是以令到阿特里認爲隱憂的事件之一，因爲外長會議今次的失敗．其間複雜的問題關係到蘇聯方面以及巴爾幹方面去，最近蘇聯的長足伸展，對巴爾幹方面、赤色的氣氛籠罩到保加利亞羅馬尼亞匈牙利等國，這當然足以妨碍英美巴爾幹未來之發展．而尤其英國認爲最感頭痛的事．這點，阿特里之非與杜魯門急謀應付不可．

總之．當前的種種國際間問題．英國需要與美國合作應付的很多．首當之．英國現在決不能離開美國而獨自進發．所以、杜魯門在去月廿七日所宣示創造世界和平的要綱．在各國祇有重視而後有發表意見之前。英國政府巳首先宣佈予以接納這自然是對于美國的一種表示．故此對于今次阿特里之訪美．英美關係一宗復歸于密切聯繫．而必維持羅斯福邱吉爾治下的英美關係之繼續．可無疑義的．

蘇對發送英美新聞 不允取消檢查

（渝二日電）據美新聞處莫斯科一日電．蘇外長莫洛托夫昨夜拒絕英美記者之請求，不允取消發送至英美之新聞檢查．

利 港實正午 與開十時 利 航期最密 利 票價廿九 碼頭電話六九五號
朱護生 痔瘡 不用刀割 保無痛苦 收效甚速 全澳知名 女醫師
談清靈 女科 發熱咳喉急症及接生 寓所 電話廿五號
王粉 保嬰幼日常無砂 生粉

美議員建議立法 禁用原子彈
並授予聯合國組織以警察權力 監視各國將原子能作軍事用途

（華盛頓三日電）參議員荅夫在參院提議，立法禁止使用原子彈，並授予聯合國組織以警察權力，藉以監視任何國家，使不能將原子能作軍事之用途。

（東京二日電）舉世聞名之美國航空專家第西法斯基，昨在記者會作書語稱，原子彈之價值已是過度張揚，因此吾人可能成爲過於疏忽，甚或事到臨頭，而後知到在防禦上全無準備，彼現旅行日本，認謂二百架二九式轟炸機，可能造成相等或更大創害，如原子彈之在廣島及長崎所造成者，又解釋謂，原子彈雖然比較燃燒彈之對日本城市更爲有效，但美國亦未必可於對敵國方面停止應用高度炸彈及燃燒彈，彼以爲用原子彈對付時代化之歐美目標地點，其破壞威力，當不超過二萬噸高度炸彈，又對於原子彈攻擊戰艦，仍具疑惑，但謂將進行試驗以求得一切之滿意答案云。

遠東顧委會又遭挫折 四強拒絕澳洲請求
澳外長伊瓦特仍表示不滿

（華盛頓一日電）澳外長伊瓦特評論四強之拒絕澳國請求修正遠東委會事務、應諮詢其他國家一事稱，遠東顧問委會首次會議時，澳法兩國代表會得其他代表之默許，請求于決定有關遠東顧問委會議能在任何新建議之前，應有充分之諮詢，倘如此合理之請求，竟遭拒絕，則一向宣傳而終未實行之國際合作之瞻望，可想而知。渠並稱，澳洲對太平洋戰爭勝利之貢獻，從未間斷，而應與盟國同志之立場，對與致使日本投降及媾和者一切有關事件，均應竭力作絕對合理乃充份之諮詢，此即爲澳洲之要求，吾人將永不放棄。

（華盛頓一日專電）澳外長伊瓦特候遠東顧問委會于六日復會之際，本日突受首次挫折，蓋四強已拒絕其所提修正表決條件時須諮詢其他國家之請求也，遠東顧問委會發言人指出有關委會之任何修正，均由四邀請國決定，而并非由委員會全體決定，美國務院發言人解釋拒絕澳國之請求事稱，其他有關國家均將獲悉一切諮商經過，并假定英國將與出席遠東顧問委會之各自治領諮詢，伊瓦特曾于今午訪杜魯門，所討論之事未詳，諒與遠東顧問委會事宜有關。

（莫斯科一日電）塔斯社評論遠東顧問委會之延會，爲求情形明顯起見，必須備及蘇聯未參加此會議，亦未曾參與邀請赴會之事，蘇政府認爲遠東顧問委會之問題，應予設立管制日本之機構一事，共同決定，此機構當由四強代表組成，而由美國代表任主席。

紐約雜誌預測 美民航事業
今後將有長足進步

（華盛頓三日電）紐約的華爾街雜誌，於昨日記載民航管理處調查統計報告，預測在一九四五年航空事業可能增加七十五萬個工作位置，而二百萬戶美國人家庭，將有享受同時購置汽車及飛機能力，又預測自今十年後，美國將有民用飛機四十萬架，國內民用航空飛機將載二千萬百萬人，民航線之交通路程，將估有火車旅客旅行里程之百份之五十，將有大客機一千架，運貨機二百架，定期飛行，此種估計，係據中央政府之協助，包括國家機場計劃，駕駛員訓練與及實用改善之專門方法等而造成，將以須依大計劃，在後十年之內，每年需要約一億美元。

教育文化會議決定 成立五個委會
研討成立國際文教機構

（倫敦一日電）卅五國教育界文化界知名之士，今日午後于此間工程師協會內舉行會議，此即聯合國教育文化機構之開幕，英首相阿特里雖政務繁忙，亦躬自出席致開幕辭演詞（卅界和平之唯一保証，即保互相之瞭解，實踐諸公之討及決議與其基）英教部大臣及首席代表衛爾金森被選爲大會之主席，法前總理及首席代表勃魯姆被選爲助理主席，我首席代表胡適博士被選爲拾一位副主席之一，其他副主席係美首席代表麥克利希，巴西教育部長及首席代表希勒爾，南非即總理賀失麥耶等，本日會議中決定成立五個委員會，籌組聯合國教育文化機構之各項公會辦法，分別五委員會，（一）宗旨及任務，（二）文教機構之一般組織，（三）執行處及秘書處，（四）聯合國社會經濟理事會聯絡處，（五）臨時委會。

印度尼西亞人抵抗英空軍
泗水局面仍緊

（巴達維亞二日電）英國皇家空軍首次以放槍掃射印度尼西亞民族運動者，但使寡不敵衆英軍能重奪馬格蘭之數點，英方發言人謂印度尼西亞人于空襲後，曾激烈抵抗，三架美國雷艇式機，由英人駕駛，向抵抗者猛烈之三處轟炸掃射，所投彈皆命中，並向城內之軍投下軍火給養，三實部隊方面，復日部隊開往馬格蘭增防，同時荷印總督慕克與民族運動領袖蘇卡諾進行正式之談判。

（巴達維亞二日電）泗水方面，據當地英軍司令浦格上校談，英機向盟軍投張貼傳單，英機向盟軍投落供應品及彈藥，情勢極緊，英巡洋艦蘇克斯號，及驅逐艦數艘，昨抵該港，撤退婦孺。

台灣與內地 匯兌管理 已公佈施行

（渝二日電）台灣與內地匯兌管理辦法，財政部公佈施行。其要點如下：（一）台灣與內地匯價由中央銀行每日掛牌定之。（二）凡內地匯款至台灣，或由台灣匯至內地者，皆應先向中央銀行申請核准後，即發出通匯知會，再與其他銀行辦理委託之銀行，（三）除中央銀行及其委託之銀行外，其餘銀行皆不准經營台灣流通券與法幣之匯兌業務。（四）自內地前往台灣之旅客，除准攜帶匯票外，如攜有法幣鈔票，于到達台境時，須由中央銀行財事處會同匯價兌換台灣流通券，其數額由該行核定，至所餘法幣應交與該行辦事處代爲保管，于將來返回內地時，得憑原發收據領回。（五）由台灣赴內地人旅客除准攜帶匯票外，不准攜帶台灣流通券，至所需法幣數額由中央銀行核定兌匯。

·因全部工人已不在內工作，德該處臨時政府憝占民稱，此動作之發生，乃由于越人畜恨法人在越南南部殺戮彼等所致，又美國代表對于接濟境內之美軍糧食，深感焦慮，雖彼等將于短期內離去，氏又稱，法國決不能視越南爲其領土，如法國以武力進取時，越人惟有抵抗到底。

魏德邁 一再聲明

（紐約一日專電）在華美陸軍總司令魏德邁二級上將，在返華途中本日對記者稱，依照杜魯門總統於上週演詞內所說明之對外政策，吾人業已接得指示，繼續支持舉世公認之中國中央政府，並協助中國將在華之日本軍民遣送返國，魏將軍坦白說明，美國軍隊任務，係協助中央政府之軍隊，俾使日本軍民能迅速作有秩序之撤退返國，此項工作確屬必要，魏氏認爲美國報界及輿論對於美國可能干涉中國內政事，不應先加武斷，因余一（魏氏自稱）所握若干報導中殊有缺少客觀之態度也，蓋此等報告，顯先知報導者之思想主義，始明其主旨，現在中國約有世界一半之人口，所發生之任何事件，在經濟上、心理上、軍事上，均可影響美國也。

（倫敦二日電）昨晚接到安南特訊稱，西貢之日本警察，於昨日正式向盟軍投降，安南之南部盟軍總指揮拉齊少將受降禮云。

上海逐漸回復 金融中心地位

（重慶二日電）敵人佔領八年之上海，今已漸恢復其全國金融中心地位，前訊上海物價高漲，致引起澈地若干貨物價格昂漲，近日此間之美鈔黃金價格，亦隨之高低，昨今兩日本市金鈔價格之暴漲暴跌，純係追隨上海行情所致，週前此間金價格膠着，八三四〇〇元，美鈔亦僅一三〇〇元，近四日內金價竟突破九萬大關，達美鈔價一度一九〇〇元，純由上海街市場高之故。

緬北又有排華活動
我向仰光提出抗議

（重慶三日電）據此間報載，某中央委員自緬甸返抵重慶稱，在緬甸北部之一部仍有反中國份子活動，當有等緬甸人欲返回緬甸時，途中時遭彼等反中國份子之擄掠及凌辱，曾逐回彼等返緬南等區去。

·重慶外交方面現已指示駐緬領事，向仰光方面採取抗議。

（重慶三日外電）河內市已沉靜多時，今日宣佈美軍全部撤退，華人停止售糧食與外國人及華人，市內之市場及旅店均下令緊閉。

現代史料
今世人誰都應該知道 二次世界大戰簡史
七 封鎖與反封鎖（上）

在英國對德宣戰的那天，英國便組成了戰時內閣，由邱吉爾氏出來担任海相，他本是第一次大戰期間英國的海相（一九一一——一九一五）這次他又回到了老位置，而且又碰到了老對頭——德國。英國宣戰後的第一件事便是封鎖德國，而德國對英國也立即施行了反封鎖。封鎖與反封鎖全是海軍的事，封鎖在這次大戰中是初期戰事的主型，可是德國海軍在一九三九年已經遠不如一九一四年，這是德國的一個致命傷。其原因，在後來戰事的進展中是很容易見出來的。在波蘭戰爭初起時，英國同法國共有主力艦廿一艘，航空母艦八艘，而德國祇有主力艦七艘，其中還有兩艘是第一次大戰後遺留下來的，戰後三萬噸的袖珍艦。英法海軍的巡洋艦數三百萬噸，德國祇有二十三萬五千噸，這樣在洋面艦隊方面，英法的優勢是無可置疑的。在潛艇方面的情形却不同了，我們都知道在平時英國都要依賴它的進口食糧及原料爲生，在戰時更加上大量的作戰物資，這情形就更加迫切，英法的海軍雖然巨大，要把它們分配在那寬廣無涯的洋面上，這些艦艇還是太少，在一九一八年英法共有五百廿七艘驅逐艦，在一九三九年它們却祇有一百七十八艘，[illegible]出來，[illegible]到英法的[illegible]，在戰爭最初七個月，英法共損失了二百十一艘船隻，中立國也損失了二百艘以上，大部份是潛艇的戰績。封鎖英國的對策在宣戰的開始日便執行，對德國的船隻共有四百五十萬噸，居世界第五位，現在除了逃避在中立國港灣內的，是深藏在波羅的海裡不敢露面的，乃是德國所受的第一個嚴重打擊。英法的封鎖普及到一切中立國口岸的貨物，所有的船隻與貨物的檢查都要經過英國，才能放行，與德國往來的貨物都被扣留。由中立國口岸裝運出來的物資，也要受英國的檢查與處理，這是經濟作戰部的工作。經濟作戰在戰爭初期可說是頗著成效，然而有一部份中立國的口岸，因爲地理或政治的關係，不願於加以封鎖，如同遭受希特勒侵略以前的蘇聯。不過蘇聯雖然在戰爭初期互守和平，它們的貿易關係却並未怎樣改善。其他如土耳其、羅馬尼亞、南斯拉夫，英國在這裡採用了搶購政策，阻止物資流入德國，土耳其的全部礦產，南斯拉夫的銅，都被英國收購去。日英法對德的封鎖加緊，到後來德國幾乎完全與外面隔絕了。用潛艇來施行反封鎖，但英國不久就得到了有效制止的辦法。

各地要聞

香港

▲香港及九龍郵政局，恢復辦理包裹投寄，投寄地點，目前只以英國、印度、加拿大、澳洲、新西蘭、中國及澳門等地爲限，包裹郵費，概照一九四一年時規定之郵費徵收。

▲香港關于舞場之設立，自一九四五年十一月一日起，將照一九四一年稅則，發給舞場執照。

▲我軍事代表團潘華國將軍，周雁濱將軍等指導下，接收港九敵人物品，九龍方面，達一千八百餘箱之多，香港方面敵人在各處所存之物品，由我國全部接收云。

△北上通港部隊，抵港九龍塘第八軍已達四千衆，昨日又增加一千，今明仍有一批運至，據參謀長陳冰少將稱，本月八日前，該軍開到九龍塘駐紮者，可有一萬二千名。

▲香港業主於業權變更時，或納稅人通信地址變更時，須向財政第二長官呈報。

廣州

▲中國農民銀行廣州分行，刻已計劃舉辦土地金融貸款，即凡復員民衆，原有房屋被破壞無力重建者，得來行申請貸款，使其得資重建，由行酌定還款付息爲限。

▲美駐粵領事霍樂，副領事馬田，武官森姆，聯袂抵市。

▲中中交農四行廣州分行，一日起同時收換偽中儲券。

▲關于本省各地匯兌事業，各銀行經已紛紛恢復辦理，惟香港與澳門仍未通匯。

▲廣西省政府主席黃旭初，應召來省出席兩廣綏靖會議，（一）日率同來粵出席之該省保安副司令張任民，乘輪離省，西上返桂。

▲香港政府計劃縱橫大九龍新界錦田飛機場，擬照一八九〇年時價收買該處十五英里以內民房，爲當地僑民所反對，曾迭派代表向香港政府請求收回成命，並選出鄧偉瑞、鍾少庭兩代表來省，請求我政府援助，謁見張主任發奎將軍，當承張主任允予轉呈中央，並由何副司令會體，就近向香港政府交涉，鄧鍾兩氏昨（一）日遄返省府報告該案經過。

▲英國駐廣州總領事賀（一日）赴市政府拜會陳市長，又英軍服務團副團長胡佩中校，在興寧時因國務關係常與陳市長見面，現胡氏不日離粵返英。

△省府第九屆委員會改組後，省新運婦委會前主任委員菊芳辭職，由省主席羅卓英夫人陳韻青女士接任。

△省府昨奉禁絕鴉片及販賣毒品明令，并奉頒禁烟毒條例，茲擇要錄下：凡栽種罌粟或製造鴉片毒品者處死刑，聚衆抗剷烟苗者，如首謀者在場指揮者處死，共同實施者七年以上有期徒刑，以下有期徒刑，在場助勢者處三年以上或七年以下有期徒刑，運輸或販賣毒品者處死刑，或無期徒刑，運輸或販賣鴉片者處死刑，意圖販賣持有毒品者處死刑，意圖販賣持有鴉片或罌粟種子者處無期徒刑或七年以上有期徒刑，意圖營利爲人打嗎啡者處死刑，又施打嗎啡或供人吸毒者處三年以上十二年以下有期徒刑，并得科以一千元以下罰金，自國外輸入罌粟種子者處死刑，吸鴉片烟處一年至五年有期徒刑，有癮者交勸戒所勒令戒除，戒後復吸處死刑或無期徒刑。

中山

▲國軍一五九師劉師長紹武，縣長張惠長於十月廿八廿九日先後返省，劉師長途經容奇，曾轉赴大良與察中聯區伴日集中營。

△第七戰區挺進第三縱隊裁撤後，縣府奉令接收編遣，縣當局決將接收隊伍編成六個大隊，該部司令官伍蕃氏，亦已於昨日離縣返廣德勸流故居，聞道經三區小欖時，曾採訪袁新司令官瑞廷。

▲本月十二日爲國父誕辰紀念日，際茲日敵降退，國土重光，本縣黨部爲擴大舉行慶祝，以示熱忱。

肉丸及粥 荔浦 叉燒飽 酥皮牛批

爲僑胞．謀利．爲行旅定安危爲失意者救星 良爲創作者顧問．凡有心命運者．勿失向機 日寓火船頭街泰安旅館

巨型 快捷 安全 堅固 舒適 三百五十噸
昌明輪船來往省澳
航期：國曆十一月五日下午三時啓行 船泊，十二號碼頭
房位：收葡幣三十五元
普通位：二十五元 定儎購票即日開始
搭客付貨請到本公司接洽 大安船務公司啓 海邊街一七九號 電話，三九六

快船往省 準十小時到達
大興號 海龍號 鐵定本月肆號晨早六時半開行 陸號
澳泊十六號碼頭 省泊原日東西安碼頭 即日開始定儎售票
售票處：本公司寫字樓 十六號碼頭辦事處 十八號碼頭大利行
定儎處：澳新街七號二樓 五和行 電話二七七一 利斯大廈二〇九室
利達船務公司啓

自製新型 引擎三機 座位舒適 依時快捷
澳江三埠 金發快輪 不日由澳開往江門三埠
代理處：澳門海傍街金源行 電話八八九 電報五一五〇 江門堤中路金興 新昌金發行
金發電輪公司啓

泰利壹號 國曆十一月五日九日十三日晨早 七時往省 客票二十五元
泰利式號 國曆十一月三日五日七日九日十一日 上午十時往港 客票收十五元
貴客付貨定儎請移玉步面議 沽票處二十號碼頭電話二五八七泰利船務行

達興 達榮 機動快船
準期 國曆十一月九號 三埠付 澳泊 廿二號德安碼頭
準期 國曆十月初一日 順搭江門 江泊 大字大碼頭
國曆十一月二號 開往江門 澳 夏曆九月廿八日
辦事處 江 萬昌 燕主教街八號 欄 統一大碼頭

長泰巨輪行走 廣州市 廣州灣 澳門三地
現本輪修改格期內一俟竣工即將航行日期另日奉告
本輪儎量二百五十噸分設頭二三等床位舒適航行快捷
澳門總經理復生祥航運行 新馬路新街門牌七十六號 電話二六五〇
卅四年十月廿一日

廣發利船務公司 附貨搭客諸君 請到河邊新街十號碼頭廣發利船務公司
廣發四號 雙日由澳往港 上午九時半開 單日由港返澳 上午九時半
由本月五日起減收票價 特等廿五元 頭等十五元 小童半票

聯興 三車快船 準國曆十一月六日下午四點 省 船泊十六號碼頭
定儎售票處：海傍街十二號廣記行 電話四九三 官安街設有票 新街倫安樓 客票十二元五

巨型快船 張雪清 鐵定今晨九時往香港 往港十二元 搭客附貨 新留意 第十八號碼頭 大利船務行啓

澳門 江門 機動快船 定安 暫入塢 不日復航
船泊二十五號碼頭 接傭售票處二十五號碼頭內
逢單日往江門 逢雙日往澳門 安票減收十元
興華公司啓

由沙場到球場

國軍籃球隊蒞澳義賽今日掀起序幕

一五九師旗下勇士們堂堂開入

藍白隊應戰屆特派員行開球禮

溯自抗戰軍興，於茲八載，全仗我賢明領袖蔣委員長，英威神武，指揮若定，和彊場執干之士，奮勇殺敵，始能克奏膚功，敵之屈膝。同時得着盟友的鼎力協助，卒能奠定世界和平，使人類同登治域。

本澳體育界同人，從事體育，愛國之心，豈肯後人。本着總理昭示我們的三民主義、和體育救國的精神，埋頭苦幹，已歷八年，雖不能執干戈殺敵，趕上前線，惟是鍛鍊此有用之身，使之日臻強健，以爲將來報國及服務社會之步驟。苦心孤詣，時無或怠的。祖國勝利後，本澳體育界，比前更爲活躍。此番爲着發揚體育精神，和寓體育於慈善，特舉辦籃球義賽，爲祖國中山會民籌欵，敦請國軍一五九師四七六團籃球隊蒞澳參加。

國軍籃球隊蒞澳義賽，不祗是聯絡本澳體育界情感，不祗是寓慈善於體育，還附帶有其他深刻的意義，所以本澳新聞協會主席袁錦濤先生，商會主席高可寧先生，華僑聯合會主席梁後源先生，聯合發起各界熱烈歡迎。佳期到了，國軍籃球隊今天上午蒞臨，歡迎會委員決定了今天上午十時半在商會會集。約同各球隊到關閘岐關車站歡迎，十二時在商會二樓開歡迎會，二時國軍籃球隊乘車環遊全市，三時半在塔石利宵球場會師，秩序編定，亦隆重，亦簡單，秩序是這樣：（一）鳴砲（二）奏國歌（三）主席袁錦濤致開會詞（四）長官致訓詞（五）奏樂（六）拍照（七）球賽（國軍對藍白）屆特派員行開球禮。

國軍籃球隊領隊　許英麟中校

花不常好，月不常圓，今日精采球賽開鑼，自有一番熱鬧。國軍籃球隊實力，請看英雄譜內名單，本澳藍白陣容，人材鼎盛，余兆鶯、陳華權、石振智、李偉棠、林華根、莫明存、陳觀平、陳虎等，他們都是港澳籃球界一流好手，和國軍籃球隊球員比較，半斤棉、八両鐵。到時遭遇，演出定是鬭顯精采，可先預言的，朋友欲欣賞優良技巧和爽快銳頭者，幸勿錯過今天的佳遇，因精采的演出，當會留給欣賞的人們一番美妙的滋味，掛在唇邊是時候了，今天下午三時半，塔石利宵球場，將有不少人們的氣息，倘如你想一瞻國軍豐采，一定要早一點購劵入場（門劵一元五毫爾矣），倘若你遲到，說不定你額滿見遺吧。

國軍籃球隊英雄譜

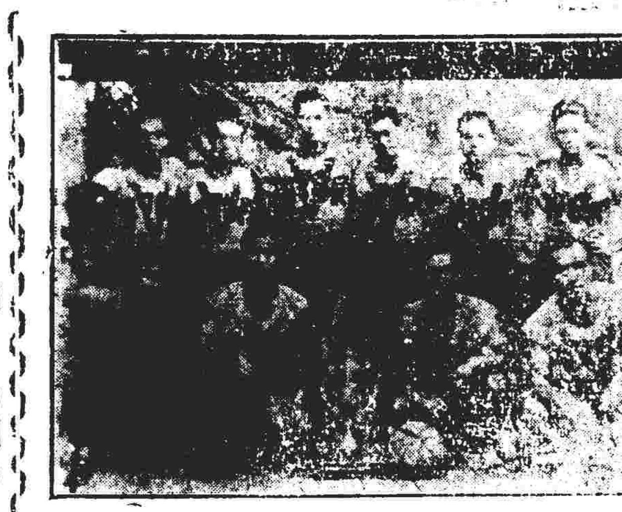

（國軍藍球隊雄姿）

前排（由左至右）陶國樑．李寶光．林偉．余樹勳．後排（由右至左）余文治．歐振剛，羅志超．孔繼賢．容祥軒．梁生

許英麟　乃一五九師四七六團中校副團長，個子高瘦，活潑好動，待人接物，態度和平，謙恭有禮，好交朋友，御下晉明茂名人，畢業於茂名中學及中央軍校四分校之工科，抗戰復興，即參加一五九師，歷任排長連長，以積功升至今職，八年來轉戰東南數省，素以勇敢善戰著稱，曾於江西廬山、桂南崑崙關、新鶴鶴山、粵北等諸役，殲敵有功，奉蔣委員長手令功升，及先後獲軍委會獎「忠貞」「陸海空軍」功牌等勳獎等，並記大功數次。在此八年中，歷時在戰地，與敵搏鬥，但許副團長，仍以身作則，努力倡導體育運動，以娛軍中之枯燥生活，劉師長常譽之爲少壯派戰士，固爲我國優秀軍人也、

歐鎮剛　一五九師四七六團中尉排長，新興人，矯少精幹，勁捷如猿，幼年從軍，由二等兵積功升至中尉排長，好運動，十年如一日，爲一五九師籃球健將，每出場，均甚努力，於千軍萬馬中，衝鋒陷陣、一如作戰於戰場焉。

林偉　魁梧奇偉，於球場中、爲一能征慣戰勇士，常於百萬軍中，振臂一呼，敵膽爲寒，大有關爺單刀直入，過五關斬六將之慨，君爲合浦人，曾畢業於廣中，因抗戰軍興，投筆從戎，積功晉至中尉排長。

本埠新聞

陶國樑　鶴山人，體格健壯，素有體育人之稱，於球界中沉着鎮靜，有儒將之風，雖勝不驕，雖敗不餒，涵養極好、現任一五九師四七六團准尉排長。

余樹勳　台山人，高中畢業，動作敏捷，爲大強長途賽跑專家，以閃電快跑見稱，現任一五九師四七六團中尉副官，能攻能守。

劉忠廷　一五九師四七六團上尉，身體雄壯，不失軍人本色，穩紮穩打，粵之老將，善於防禦戰，人稱爲老將。

李寶光　瀋陽人，東北淪陷時，不甘受敵，以跑來廣東，入中央軍校，投入一五九師四七六團，活潑之手，能投能射，敏捷，現任排長，本科畢業，身瘦高，百發百中。

余文治　台山人，中學畢業後，投入一五九師四七六團，現任排長，敏捷少年。

羅志超　富興人，中學畢業，入中央軍校，再入陸大分校本科，參謀班畢業後，常充中鋒，左右手投籃自如，爲四七六團之秀，動如脫兔、靜如處女，活潑迅速，對於籃球素有攻克之稱，現任四七六團上尉營長。

容祥軒　合浦人，肥仔，勇敢，從軍十餘載，每戰必負積，由二等兵功升至上尉副營長，對各項運動均極感興趣。

梁生　新興人，中等身材，能跑能射，遠距離投籃準確，爲四七六團球界中錚錚者，現充四七六團軍士。

孔繼賢　合浦人，中央軍校木科畢業，身體雄壯，對籃球均感興趣，穩健份子，可攻可守，現充一五九師四七六團中尉排長。

昨日全澳各僑團

歡迎吳公虎專員盛况

席間對僑胞有懇切熱誠之演說

（本報專訪）昨（三）日上午十一時，本澳僑團各界假座利爲旅餐廳開會歡迎中央海外部視察港澳黨務專員吳公虎氏，是日到各僑團領袖及各界代表計百數十人，情形至爲熱烈。是日主席團爲同善堂蔡文軒、商會高可寧、鏡湖醫院林炳炎，華僑聯合會梁後源，新聞協會袁錦濤，由出入口商會劉衛仲司儀行禮後，首由主席致歡迎詞，繼請吳專員致訓詞（錄后）最後舉行茶會，司儀劉衛仲宣佈請各位與會僑界領袖自由發表意見，江浙同鄉會主席郎志豪起立發言，謂留澳數年，實難形容之苦悶，中心茲藉祖國勝利國十萬光，僑衆歡欣之餘，熱情奔放，有如不羈之馬，今日得吳專員蒞澳，深感快慰云云。旋新聞協會主席袁錦濤亦發表意見，大意謂現在祖國勝利，世界和平，各國即有撤銷新聞檢查，而本澳則仍有此項制度存在，新聞界實感不便，文明國家，無不尊重言論自由，故希望吳專員能設法向當局商討撤銷利賴不鮮云、直至下午一時，始宣告散會（吳專員致訓詞）

主席團、各位僑團領袖，各位代表，親愛的僑胞，今天各僑團領袖，歡迎我兄弟，實不敢當。同時深感慚愧，兄弟此次奉中央海外部命視察港澳黨務及宣慰僑胞，今日能與各僑團見面，實有無限之感慨，與興奮，我們八年來艱苦的奮民抗戰，其中可歌可泣的史實，可以寫成一本光榮的小說，可以傳垂千秋。在這八年當中，不少同胞，已盡其最大力量，擁護英明崇高的領袖，獲致最大的成功，兄弟在香港被敵侵佔之後，取道澳門歸國，當時在同樣環境下，祇能見一二位同志，現時已四年了，今日藉此機會能與各位相見，聚首一堂，心裡無限愉快，四年前太平洋戰爭暴發，中央對澳門各方情况非常關懷與明瞭，可知中央對于僑胞之深切，兄弟在視察完成後，當將視察所得，詳報中央。今日勝利了，凡屬國民，均有其應盡之責。我們要知到，今自問，我們以往一切，能否對得起國家，往事已矣，來者可追，我們現在要加緊工作，迎頭趕上，才配做強國國民，並非新馬路一團，在澳門的週帶繁盛地區所能代表，還有一個難民營，兄弟雖未曾到過，但是在營裡的同胞，處境困難，待救正般，我們以強國國民之身份，在此居留，我們要時刻檢討如何方不失我們爲強國國民的資格，我們要以「不怕」「不驕」的態度，推進救濟工作，澳門因爲我國未設領事，以後工作，應多與澳門黨支部聯絡，與外人時常想用手段毒化我們僑胞，但我們應有痛切覺悟，以期自救，使僑胞在醉生夢死之生活中得以糾正，我們僑居此地同胞，要時常自加檢點，自相警惕，才能夠維持我們強國國民的地位，現在抗戰勝利了，目前之緊要工作，國家復員了，最重要是須要加緊建國，但是因爲勝利的來臨，所以許多復員的施行，正待我們去幫助，以使中央復員歇命完成建國工作，這都是四萬萬五千萬同胞的責任了，現在澳門的同鄉，對於此間僑胞的生活，異常關懷，都託兄弟代爲問候，諸位都是僑團領袖，大家互相團結，可將此意轉達，並勵去做強國國民，中央還有一點，對此間兩位爲黨國犧牲，殉難烈士梁彥明、林卓夫，異常痛悼，對他們的遺族異常關懷，兄弟除代表慰問梁林兩先烈遺族外，並擬日間發動盛大的追悼會，以慰忠魂，梁烈士生平致力教育、其所遺留之崇實學校，我們要想辦法發揚光大，並想辦法維持兩先烈的遺族，才對得起兩位先烈。奉命視察海外黨務，慰問港澳僑胞，願意常常與諸位見面，商討一切，出在國家在復員建國道路中，實爲當前生產急務，此地雖非「富庶」區，但是諸位亦應在相當之準備到國內投資，建立工廠，喪失自覺自營，勿國國民的人格，大家一心一德，擁護中央，實行三民主義的新中國，這是兄弟十二萬分的要求與希望，兄弟講話的時間太長了，謹藉此致謝諸位招待的盛意。

香港業權發生問題

日軍治港期中之買賣是否有效現仍未決定

香港訊　香港屋宇業權問題，在經過日政府統治期間，有許多物權已變遷者，其中有因業主以種種不清楚手續買賣者甚多，則該屋宇之業權，尚未能確定。於過去有不清楚家屋轇轕者，對于業權問題，異常關懷，連日來本港之律師樓均有許多此類轇轕請求辦理者，律師一方面多宗變受辦理業權問題，須待民事法庭成立後，經過審定，及相據日英政府田土廳之証明文件証明後，始能定，至於在日政府時期交易買賣所訂定之一切契約，現在政府是否承認，尚成疑問，關於物業轇轕糾紛，及業權問題，預料將來一定相當複雜，現香港田土廳方面，以現下在軍政時期，一切買賣物業、暫不許可；當無所謂登記，各負責人，每日返田土廳辦公室，將所有一切文件卷冊從新整理，田土廳一切契據宗卷，幸在日軍盤據時未有損失，大部份得以保留，在日政府時期一切買賣盤讓情形，亦均有備載者，田土廳職員每日將過去之日文「買賣通知」所登記之文字，將之轉譯英文，以備將來之稽考云。

行走陽江機帆

機房失愼全船焚燒

載有棉胎油渣燃料全部焚燬　是役六人失踪損失逾數萬元

（本報專訪）前（二）日下午七時許，氹仔海面附近發生行走陽江載貨機帆失事焚燒，全部貨物均告失踪，是役失踪者六人，茲將經過探錄如下：

滿載棉胎油渣燃料

肇事機帆名新和興，乃海邊福泰欄之物，船中裝置甚佳，可載十餘噸，武備甚爲充實，載有大量棉胎及油渣燃料運往陽江發售，此行載貨物，前（二）日作虎女航，距料開行未久，駛至氹仔附近海面，該機帆機房、不知何故失火，將存在機房內電油燃着，船主譚某遂下令用水撲救，距料火勢過猛，竟將倉內之油渣燃着，船主得見勢頭不佳，着使船中人取木版救生器具，跳水逃避，是役除貨物外，武備損失機槍一挺、紅毛十步槍二枝，駁殼短槍一枝，

船貨全燬六人失踪

氹仔公共消防隊得見火光，附近海面發生火警，即派隊乘艇馳救，並一面救熄船中火，工作惟因時間過久，船中所有貨物，盡告損失，即將水面此船中人撈救上船，後查該船人員及客人，計後點數，仍有六人失踪，不過三十八人，多於事前跳水逃生，或逃赴附近山坡，未能趕至報到，事後氹仔公共救護隊人員遂將撈救得之人員帶赴當地警區報告，旋將之遣送來澳，查該船全部貨物約值葡幣數萬元之巨，又關於失踪船中人員，及善後事宜，均由氹仔航政局辦事處及該船公司辦理，星期一便可公佈云云。

昨開籌備會議

組織航商聯會

討論徵求會員事宜

本澳航業商人，最近發起籌組航業商聯合會，本月一日在中國國民黨澳門支部成立籌備委員會，組織章程草案，經已擬就，昨日下午七時假座五洲酒店召開第一次籌備委員會議，討論徵求會員及定期召集會員大會，組織成立航業聯會事宜云。

羅保局長由港飛澳

（本報專訪）本澳經濟局長羅保，日前往港公幹，在港逗留逾一星期，前（二）日下午由港乘機返澳，下午二時半安抵黑沙灣。

廣州記者訪問團昨日到澳一瞥

廣州記者中國訪問團，抵石歧後連日分訪中山各當局完畢，於（三）日午特乘便來澳，下午六時抵埗，訪晤本澳新聞記者公會主席袁錦濤，訪團定今（四）日訪問此間同業及慰問廣旗渡遇難同業家屬（二）國軍一五九師進駐中頓後，經已完畢，劉師長紹武日來籌劃冬防事宜，（三）日特於軍務餘暇偕同副師長倪鼎、秘書麥頤雲等游覽國父故鄉翠亨村，以表敬意，至下午四時始返石歧防，

……籌備大西洋海外匯理銀行在澳設分行事宜云云。

同善堂沿捐成績續報

昨日同善堂第二天沿門收入成績異常可觀，合共葡幣一千一百二十元，另有到該堂捐葡幣……元云。

邵瑞華君　見字請即到紅窗門卅七號二樓一會　有藹美　黃錦同啓

新儎連續湧到　生油生鹽仍屬淡慢

谷米初企後順粉類疏成

濠船新利一昨抵達，儎來貨物，計有：順發生油十桶，廣豐協元肉五十件，生肉三十一包件，寶興源生油六桶，牛仁十六包，利記胡椒卅包，德祥泰生仁十包，魚腮一包、友豐生油八，四面，豐興生油二桶，桶網順興生仁三十二包，祥行生油七桶，南成生仁三拾二件、萬就生仁十七包，利豐亨生油四桶，利興生油四桶，慎成生仁十二包，榮興行生油三，牛油拾一，牛錦和行生油十，油卅罐白椒廿四包，……

慢，穀米市初企後順，片糖淡。生鹽滯降，豆類少大手，粉類疏成交落乎，肥肉平平耳，

谷米　新米四十一元二，四十一元○五，四十元○五，四十元，三十九元，四十元。龍牙粘四十二元，糯米五十三元五，粘米四十五元。

糖類　片糖六十元，六十八元，七十元，六十二元、六十元，三元，白糖二百二十元。

油類　生油二百，一百九十元，一百九十五元。

生鹽　汕鹽廿四元。

豆類　白竹豆六十元，廿八元，廿三元，廿六元五，江烏豆六十元，十眉豆六十六元。

粉類　士麵一百元、准粉四十一元。五十五元，次眉豆五十元，青豆四十九元。

雜貨　京柿二百二十，五元，邊竹二百元，新蓮三百五十元，湘蓮……

山貨　青蔴三百九十，麥子四十五元。

原料　美硫酸每磅七。

牲口　靚結身大豬二，肥大豬二，靚中豬二，細豬仔二百三元，雞行仔二元，中雞行三元，大雞行三元，先雞二元八，細生雞二元七，肥雞母二元，大肥鴨二元，中肥鴨二元。

永利航輪船往省

逢星期一三五晨早七時開行（星期日休息）

售票定價處　和昌行代理（地址新步頭街八號）（電話二五六大六）

船泊十八號碼頭

逢星期二四六售票

永利航輪船啟

省澳　中興快船

。飛機引擎。電油燃料。實力護航。快捷安全。

澳門：船泊十八號碼頭

廣州：船泊原日昇昌碼頭

購票定識請到　十月初五街壹百弍十弍號（康公廟前景記行內）　十八號碼頭大利行內

即日開始

代沽票：新馬路黃珍記

復興船務公司啓　電話九二一四

特效 **電療** 專科

畢路士醫生統治　風濕痛症雜症皮膚癬癩疥　港脚痲症及諸般難治香港

白馬行十六號（時間）下午五時至八時

寶大行　參茸第一家　澳門板樟堂街廿七號　即國華戲院斜對面

冬季補品運到

國醫 **李阜邦**　精驗鐵打刀傷．五痨七傷．花柳雜症　外內婦科　下環河邊新街卅九號阜生堂內

廣南公司　米街九號　自榨　**正花生油**　如非正貨倍價收回

昨日金融行情

項目	價
大洋兌葡幣	七一五
舊五百元港幣兌鈔	一三六五
舊拾元港幣兌鈔	一三五五
新五百元港幣兌鈔	四五〇〇
新一百元港幣兌鈔	五五〇〇
西貢幣兌鈔	五八〇〇
期金收市	七二〇〇
期鈔收市	六八〇〇
匯廣州市大洋每萬收鈔	九千五元
匯廣州灣大洋每萬收鈔	九千一元
廣州市	
舊港幣兌鈔	一四一
新五百元港幣兌鈔	五一〇
新一百元港幣兌鈔	六九〇
現金兌鈔	六九二
香港	
鈔兌港幣	七六〇
現金兌港幣	五〇〇
澳門	
足金出	五一
足金入	四九
八九金出	四〇
八九金入	三九二
二一金出	一〇
二一金入	九五
鈔金出	七二
鈔金入	七〇

（民國卅四年十一月三日晚收市價建成銀號報）